МУНИЦИПАЛЬНОЕ АВТОНОМНОЕ ДОШКОЛЬНОЕ ОБРАЗОВАТЕЛЬНОЕ УЧРЕЖДЕНИЕ – ДЕТСКИЙ САД № 10 СТ.СТАРОВЕЛИЧКОВСКОЙ

МУНИЦИПАЛЬНЫЙ СМОТР – КОНКУРС «ЗЕЛЕНЫЙ ОГОНЕК»

НОМИНАЦИЯ: «Работа с родителями по предупреждению детского дорожно – транспортного травматизма»

Старший воспитатель: В.В.Борисенко

Информация
о наличии уголков по безопасности дорожного движения в МАДОУ д/с № 10 ст. Старовеличковской

В ДОУ функционирует 8 групп полного дня. В каждой группе, имеется уголок по безопасности дорожного движения, стенды для родителей.

Стенд для родителей в холле ДОУ.

Подготовительная к школе группа

Средняя группа

Старшие группы

ПРАВИЛА
ДОРОЖНОГО
ДВИЖЕНИЯ
РОДИТЕЛИ ПОМНИТЕ!
ИГРЫ НА ПРОЕЗЖЕЙ
ЧАСТИ ДОРОГИ –
ОПАСНЫ
ДЛЯ ЖИЗНИ ВАШИХ
ДЕТЕЙ.
РОДИТЕЛИ ПОМНИТЕ!
ВЕДИТЕ РЕБЕНКА
ТОЛЬКО ПО ТРОТУАРУ
НЕ СПЕШИТЕ,
ПЕРЕХОДИТЕ ДОРОГУ
РАЗМЕРЕННЫМ ШАГОМ.
РОДИТЕЛЬ ПОМНИ!

ПРАВИЛА
ПОВЕДЕНИЯ
НА ДО
Палочка-выручалочка

Младшая группа

Папки передвижки, буклеты, листовки для родителей

УВАЖАЕМЫЕ РОДИТЕЛИ!

Помните!

Нарушая правила дорожного движения, вы как бы негласно разрешаете нарушать их своим детям!

Что приводит к ДТП

- Неумение наблюдать;
- Невнимательность;
- Недостаточный надзор взрослых за поведением детей.

Важно чтобы родители были примером для детей в соблюдении правил дорожного движения.

- **Не спешите, переходите дорогу размеренным шагом.**
- **Выходя на проезжую часть дороги, прекратите разговаривать — ребёнок должен привыкнуть, что при переходе дороги нужно сосредоточиться.**
- **Не переходите дорогу на красный или жёлтый сигнал светофора.**
- **Переходите дорогу только в местах, обозначенных дорожным знаком «Пешеходный переход».**
- **Из автобуса, троллейбуса, трамвая, такси выходите первыми. В противном случае ребёнок может упасть или побежать на проезжую часть дороги.**
- **Привлекайте ребёнка к участию в ваших наблюдениях за обстановкой на дороге: показывайте ему те машины, которые готовятся поворачивать, едут с большой скоростью и т.д.**
- **Не выходите с ребёнком из-за машины, кустов, не осмотрев предварительно дороги, — это типичная ошибка, и нельзя допускать, чтобы дети её повторяли.**

Не разрешайте детям играть вблизи дорог и на проезжей части улицы.

УВАЖАЕМЫЕ РОДИТЕЛИ, БЕРЕГИТЕ ЖИЗНЬ И ЗДОРОВЬЕ ВАШИХ ДЕТЕЙ!

ПОМНИТЕ:

- как только ребенок научился ходить, его нужно обучать правильному поведению на дороге;
- малышам до пяти лет особенно опасно находиться на дороге, поэтому с ними всегда должны быть взрослые;
- маленькие дети не думают об опасности, когда выбегают на дорогу, поэтому необходимо следить за ними;
- детям нельзя играть возле дороги, особенно с мячом;
- во избежание несчастных случаев детей нужно учить ходить по тротуарам лицом к автомобильному движению;
- старших детей необходимо научить присматривать за младшими;
- научите ребенка безопасному поведению при езде на велосипеде;
- надевайте детям на голову шлемы и другие приспособления для защиты при езде на велосипеде;
- не сажайте детей на переднее сидение машины;
- при перевозке ребенка на автомобиле, используйте специальное кресло и ремни безопасности.

Детям – безопасную дорогу!

Если у вас в машине ребенок

1 **Для перевозки пассажира в возрасте до 12 лет вам необходимо использовать детское удерживающее устройство или иное удерживающее средство (ПДД 22.9)**

2 **Как правильно подобрать автокресло**

А Проверьте, есть ли на автокресле маркировка соответствия Европейскому стандарту безопасности - ECE R44/04. Кроме того, оно должно быть сертифицировано.

Б Обязательно возьмите ребенка с собой в магазин, чтобы он «примерил» кресло. Не берите кресло «на вырост» - оно должно соответствовать росту и весу ребенка.

В Самые безопасные детские автокресла – оснащенные жестким креплением ISOFIX.

3 **Где установить автокресло?**

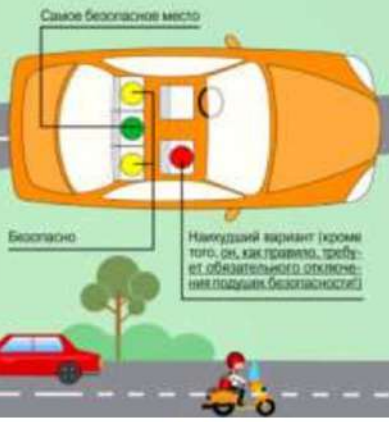

Правила перевозки ребенка в автомобиле

Пункт 22.9. Правил дорожного движения Российской Федерации.

«Перевозка детей допускается при условии обеспечения их безопасности с учетом особенностей конструкции транспортного средства. Перевозка детей до 12-летнего возраста в транспортных средствах, оборудованных ремнями безопасности, должна осуществляться с использованием детских удерживающих устройств, соответствующих весу и росту ребенка, или иных средств, позволяющих пристегнуть ребенка с помощью ремней безопасности, предусмотренных конструкцией транспортного средства, а на переднем сиденье легкового автомобиля — только с использованием детских удерживающих устройств».

Детское автомобильное кресло — самое безопасное и надежное из всех детских удерживающих устройств, напоминает Госавтоинспекция.

Согласно ч.3 статьи 12.23 КоАП РФ, штраф за нарушение правил перевозки детей составляет 3000 рублей.

Что такое автокресло?

Детское автокресло — это удерживающее устройство для транспортировки детей в автомобиле. Автокресло предназначено для маленьких пассажиров от рождения до достижения ими роста 150 см (или веса 36 кг). Главная задача автокресла — обеспечить безопасность ребенка при ДТП, при экстренном торможении или резких маневрах. Его польза очевидна — детское автокресло снижает вероятность смертельной травмы на 75%. Обязательное условие для этого — правильная установка детского кресла в салоне автомобиля.

Как выбрать автокресло?

В первую очередь, определите, кресло какой группы подходит для вашего ребенка. Также при выборе важен возраст и, зачастую, рост ребенка, ведь все дети — яркие индивидуальности, в том числе и по своим внешним параметрам. Поэтому, в некоторых случаях определить правильную группу автокресла без специалиста очень сложно.

Ты - велосипедист

- Движение велосипедистов младше 7 лет должно осуществляться только по тротуарам, пешеходным и велопешеходным дорожкам (на стороне для движения для пешеходов), а также в пределах пешеходных зон.
- Движение велосипедистов в возрасте от 7 до 14 лет должно осуществляться только по тротуарам, пешеходным, велосипедным и велопешеходным дорожкам, а также в пределах пешеходных зон.
- Движение велосипедистов в возрасте старше 14 лет должно осуществляться по велосипедной, велопешеходной дорожкам или полосе для велосипедистов (подробнее: п. 24.2 ПДД РФ).
- При необходимости пересечения проезжей части по пешеходному переходу велосипедист должен спешиться и перейти дорогу, ведя велосипед рядом с собой.
- При управлении велосипедом рекомендуем использовать защитную экипировку: шлем, наполотники, наколенники, перчатки, особое внимание обратите на наличие световозвращающих элементов.

Проверь себя

1. Как называются эти дорожные знаки

2. Необходимо ли пристёгиваться ремнями безопасности в школьном автобусе, автомобиле?

А) да, обязательно;
Б) по желанию ребёнка;
В) по требованию водителя.

3. Что обозначают сигналы велосипедиста?

А) поворот направо;
Б) поворот налево;
В) остановка.

Ответы
1. А) [illegible]
Б) [illegible]
В) [illegible]
2. -А-
3. 1 -А-, 2 -А-, 3 -В-

Минутки безопасности дорожного движения

Детям - безопасную дорогу!

Как обезопасить маленьких пешеходов, пассажиров и водителей

Если у вас в машине ребёнок

1 **Для перевозки пассажира в возрасте до 12 лет вам необходимо использовать детское удерживающее устройство или иное удерживающее средство (ПДД 22.9)**

2 **Как правильно подобрать автокресло**

А Проверьте, есть ли на автокресле маркировка соответствия Европейскому стандарту безопасности - ECE R44/04. Кроме того, оно должно быть сертифицировано.

Б Обязательно возьмите ребёнка с собой в магазин, чтобы он «примерил» кресло. Не берите кресло «на вырост» - оно должно соответствовать росту и весу ребёнка.

В Самые безопасные детские автокресла - оснащённые жёстким креплением ISOFIX.

3 **Где установить автокресло?**

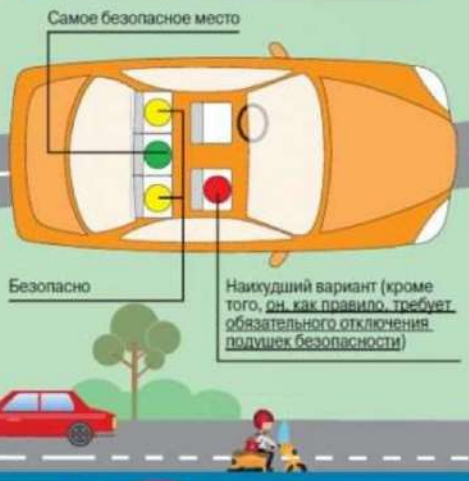

Ребёнок всегда должен быть пристёгнут (даже если вы паркуетесь во дворе, собираетесь проехать до соседней улицы или «ползёте» в пробке).

За каждым пунктом ПДД стоит страшная статистика. Перевозить ребёнка на руках опасно и для него, и для других людей, сидящих в автомобиле. При резком торможении или ударе на скорости всего 50 км/ч вес малыша возрастает более чем в 30 раз. Удержать такого «тяжёлого» ребёнка вы не сможете.

Штраф за «неправильную» перевозку ребёнка - 3000 руб. (согласно части 3 статьи 12.23 КоАП РФ)

Маленький пешеход

У каждого автомобиля есть зоны «мёртвой видимости». Вы обязаны знать, каковы они у вашей машины. Чем выше транспортное средство, тем больше у него зон ограниченной видимости. Не полагайтесь только на зеркала - обязательно поверните голову и посмотрите, безопасно ли сейчас начинать движение или парковаться.

Помните: ребёнок не так заметен, как взрослый человек. Будьте особенно внимательны при парковке, начале движения, развороте, проезде пешеходных переходов и перекрёстков.

Также будьте внимательны при движении около детских площадок, детских садов и школ, где велик риск того, что неожиданно на проезжую часть выбежит ребёнок.

Внимание! Имейте в виду: во дворах и жилых зонах пешеходы имеют право передвигаться как по тротуарам, так и по проезжей части. Они имеют преимущество перед автомобилистами.

При движении задним ходом (если автомобиль не оборудован камерой заднего вида) рекомендуется воспользоваться помощью окружающих.

Дети за рулём

Выезжать на дорогу на велосипеде имеют право подростки старше 14 лет (на мопеде и скутере - старше 16 лет, после получения водительского удостоверения категории «М»). Подростки должны знать ПДД и быть в мотошлемах. Также важно носить защитную амуницию (налокотники, наколенники, перчатки и т. д.).

Прежде чем совершить манёвр при движении внутри дворовой территории, проверьте, нет ли в зонах «мёртвой видимости» подростков на двухколёсном транспорте.

Выезжая из жилой зоны, необходимо уступить дорогу другим участникам дорожного движения (водителям, пешеходам, велосипедистам).

Внимание! При повороте направо водитель обязан уступить дорогу велосипедисту, едущему прямо (пункт 13.1 ПДД).

Подготовила Галина ШЕЙКИНА. Инфографика Марии КЛЕМЕНТЬЕВОЙ

Сайт учреждения

На сайте нашего учреждения имеется страничка Безопасности. В ней размещены памятки, консультации для родителей, паспорт дорожной безопасности, который содержит схемы организации дорожного движения в непосредственной близости от Учреждения.

На страничке так же есть рубрика «Посмотрите вместе с детьми», короткие видеоролики – мультфильмы «Смешарики», которые доступно расскажут детям о правилах безопасности на дорогах

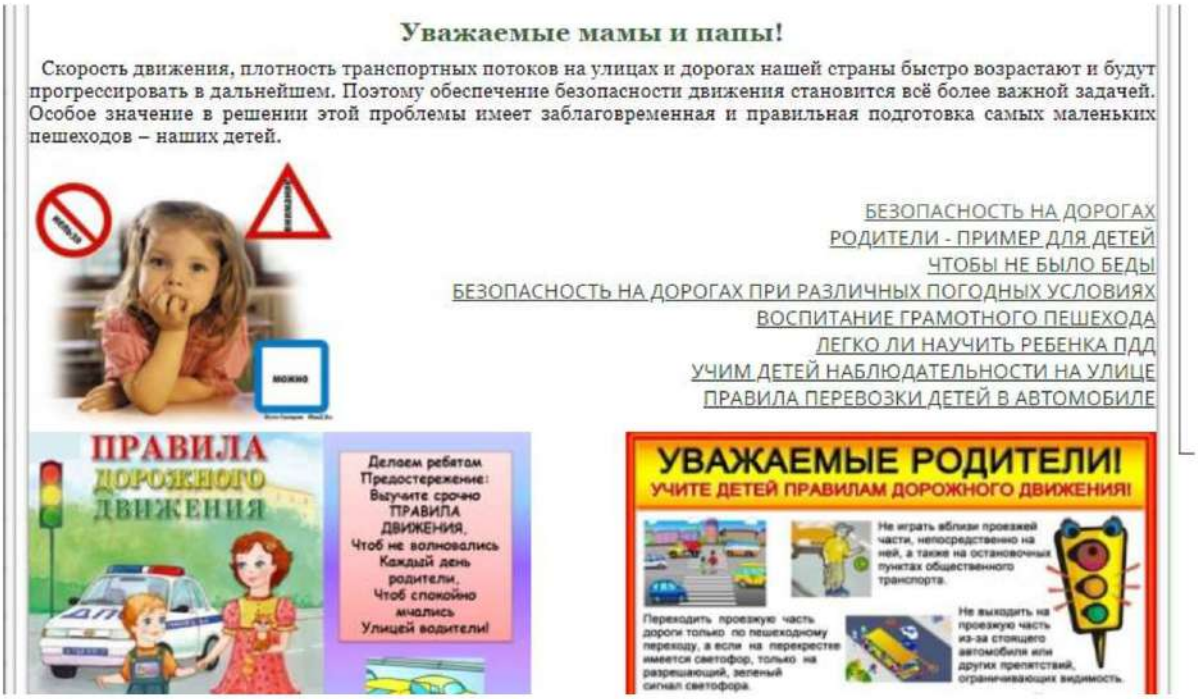

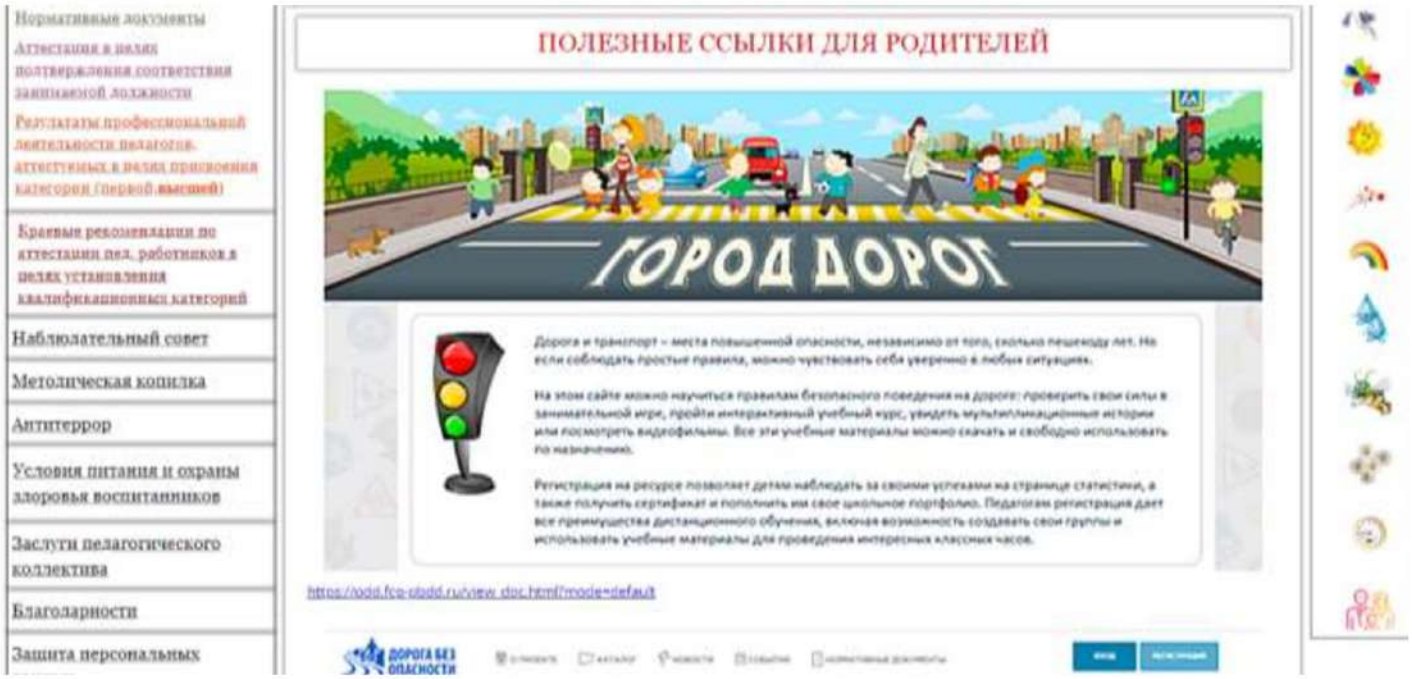
Нормативные документы
Аттестация в целях подтверждения соответствия занимаемой должности
Результаты профессиональной деятельности педагогов, аттестуемых в целях присвоения категории (первой, высшей)
Краевые рекомендации по аттестации пед. работников в целях установления квалификационных категорий
Наблюдательный совет
Методическая копилка
Антитеррор
Условия питания и охраны здоровья воспитанников
Заслуги педагогического коллектива
Благодарности
Защита персональных
ПОЛЕЗНЫЕ ССЫЛКИ ДЛЯ РОДИТЕЛЕЙ
ГОРОД ДОРОГ
Дорога и транспорт – места повышенной опасности, независимо от того, сколько пешеходу лет. Но если соблюдать простые правила, можно чувствовать себя уверенно в любых ситуациях.
На этом сайте можно научиться правилам безопасного поведения на дороге: проверить свои силы в занимательной игре, пройти интерактивный учебный курс, увидеть мультипликационные истории или посмотреть видеофильмы. Все эти учебные материалы можно скачать и свободно использовать по назначению.
Регистрация на ресурсе позволяет детям наблюдать за своими успехами на странице статистики, а также получить сертификат и пополнить им свое школьное портфолио. Педагогам регистрация дает все преимущества дистанционного обучения, включая возможность создавать свои группы и использовать учебные материалы для проведения интересных классных часов.
https://oddd.fcp-oddd.ru/view_doc.html?mode=default
ДОРОГА БЕЗ ОПАСНОСТИ

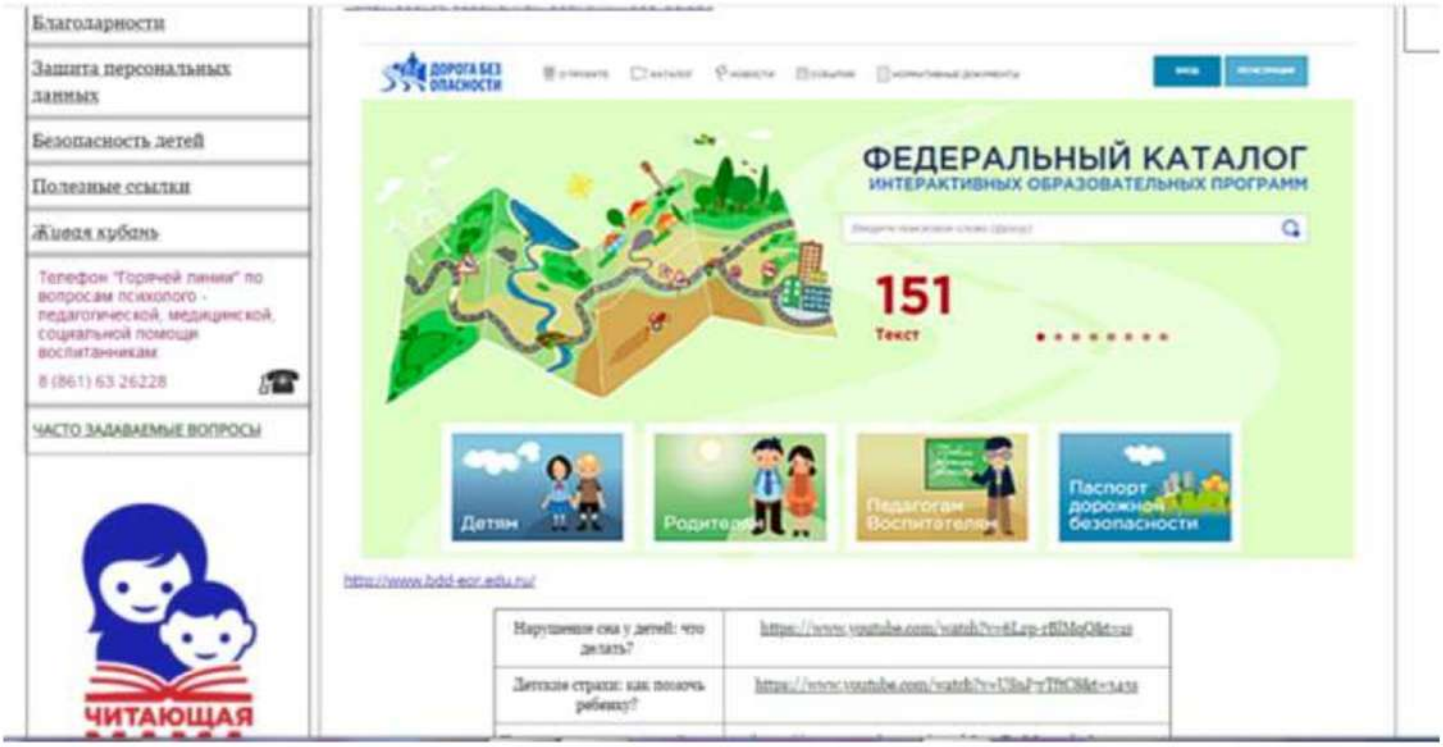
Благодарности
Защита персональных данных
Безопасность детей
Полезные ссылки
Живая кубань
Телефон "Горячей линии" по вопросам психолого - педагогической, медицинской, социальной помощи воспитанникам
8 (861) 63 26228
ЧАСТО ЗАДАВАЕМЫЕ ВОПРОСЫ
ЧИТАЮЩАЯ
ДОРОГА БЕЗ ОПАСНОСТИ
ФЕДЕРАЛЬНЫЙ КАТАЛОГ
ИНТЕРАКТИВНЫХ ОБРАЗОВАТЕЛЬНЫХ ПРОГРАММ
151
Текст
Детям
Родителям
Педагогам Воспитателям
Паспорт дорожной безопасности
http://www.bdd-eor.edu.ru/
Нарушения сна у детей: что делать?
Детские страхи: как помочь ребенку?

План-схема организации дорожного движения в непосредственной близости от Учреждения

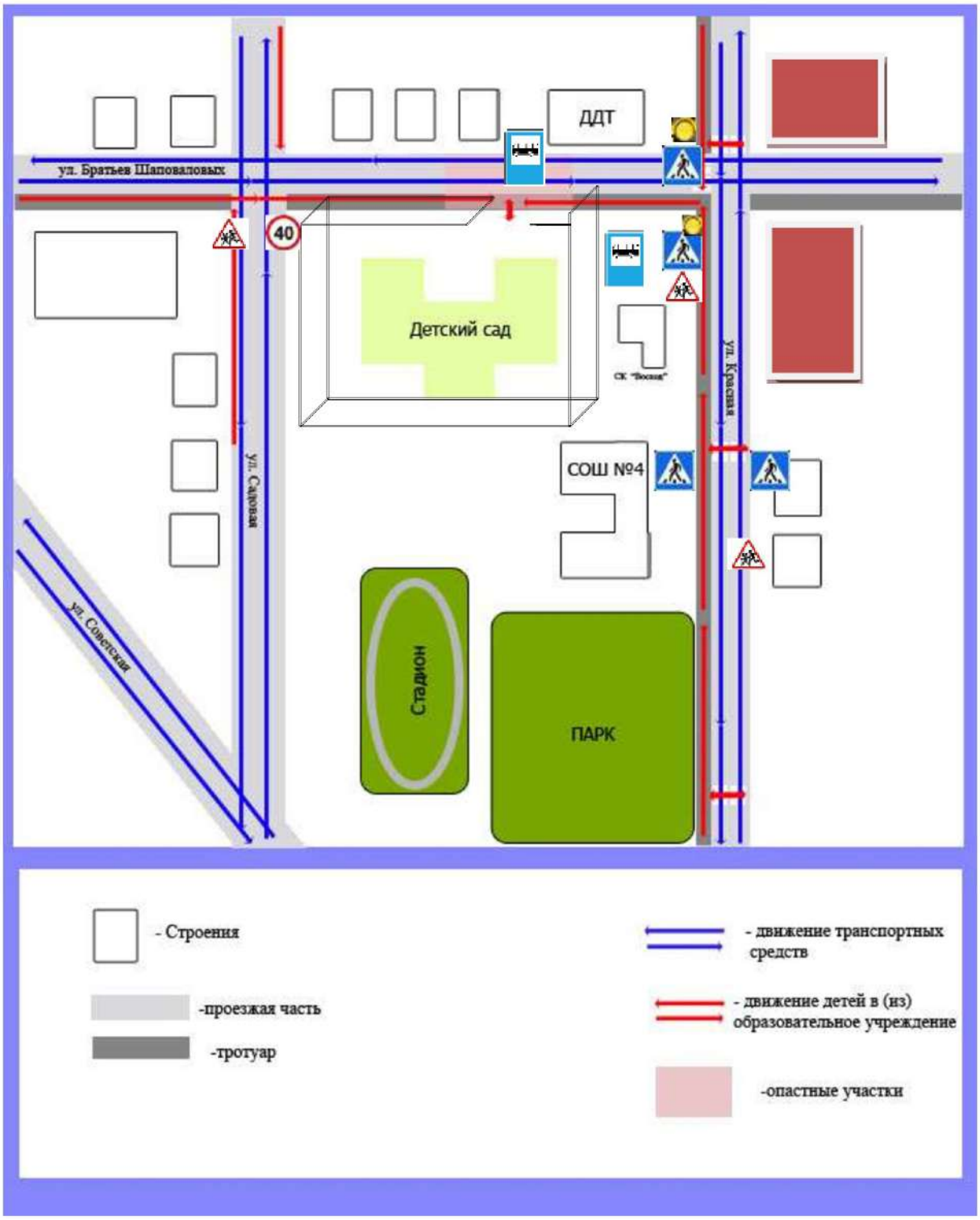

Схема организации дорожного движения в непосредственной близости от образовательного учреждения с размещением соответствующих технических средств, маршруты движения детей и расположение парковочных мест

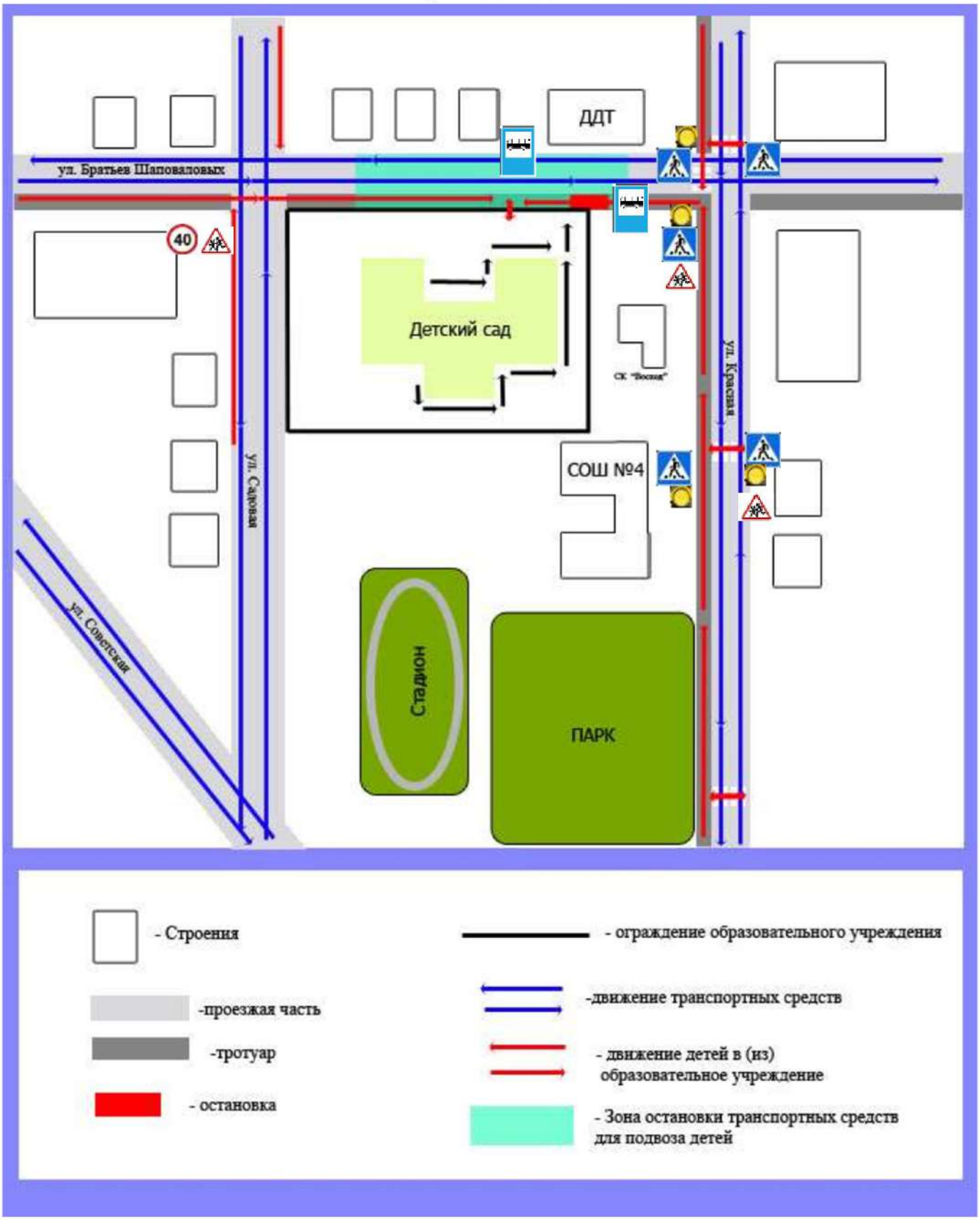

Маршруты движения организованных групп детей от ОУ к стадиону, парку или к спортивно-оздоровительному комплексу

Пути движения транспортных средств к местам разгрузки/погрузки и рекомендуемые пути передвижения детей по территории образовательного учреждения

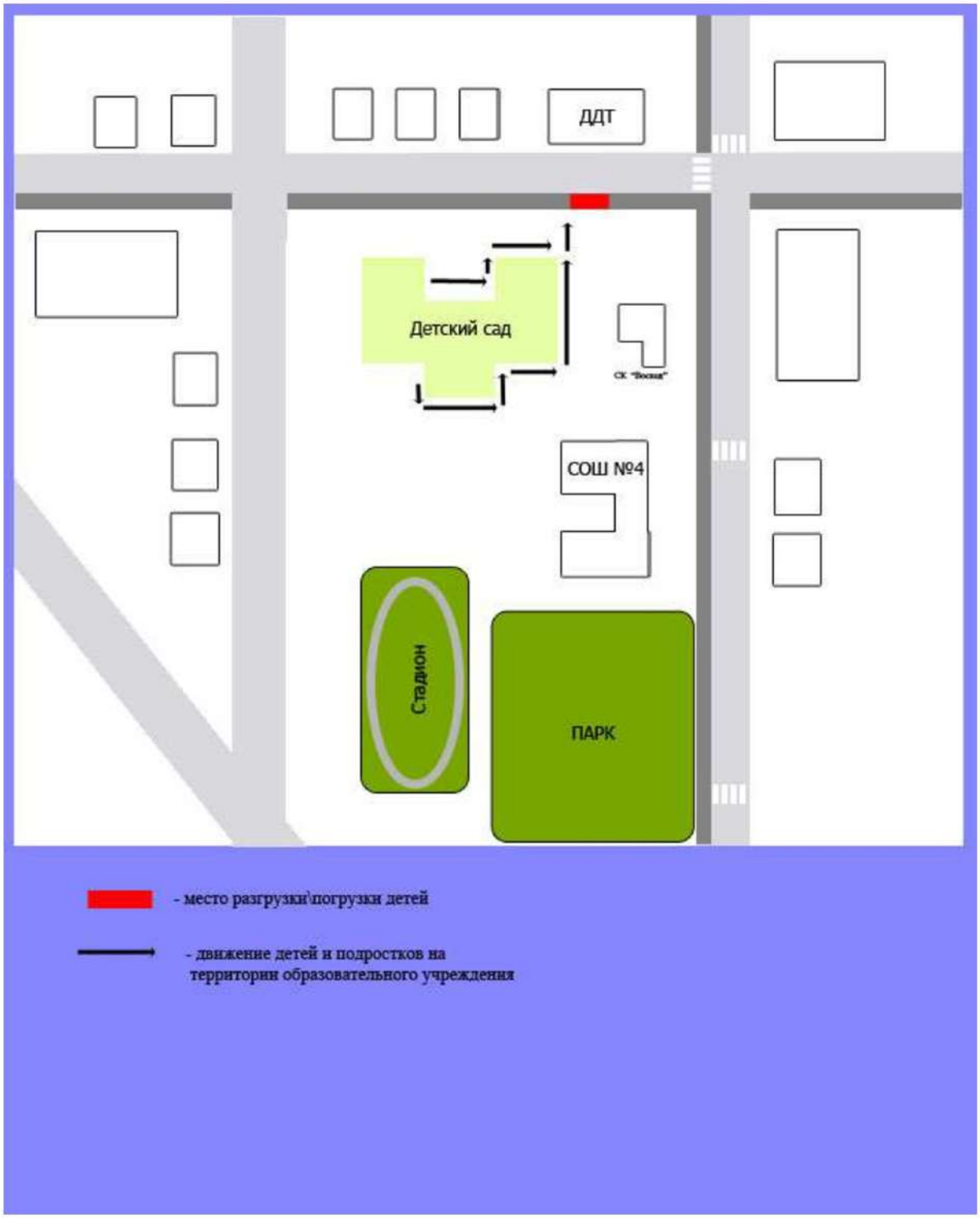

Дети дошкольного возраста – это особая категория пешеходов и пассажиров. К ним нельзя подходить с той же меркой, как и к взрослым, ведь для них дословная трактовка Правил дорожного движения неприемлема, а нормативное изложение обязанностей пешеходов и пассажиров на недоступной для них дорожной лексике, требует от дошкольников абстрактного мышления, затрудняет процесс обучения и воспитания. Вот почему с самого раннего возраста необходимо учить детей безопасному поведению на улицах, дорогах, в транспорте и правилам дорожного движения. В этом должны принимать участие и родители, и дошкольные учреждения, а в дальнейшем, конечно же, школа и другие образовательные учреждения.

Учитывая особую значимость работы в данном направлении, и то обстоятельство, что детский сад является самой первой ступенью в системе непрерывного образования, особое внимание уделяется обучению детей правилам дорожного движения в тесном сотрудничестве с родителями воспитанников. В каждой возрастной группе был разработан перспективный план по профилактике детского дорожно-транспортного травматизма во взаимодействии с родителями, реализация которого осуществляется в соответствии с комплексно-тематическим планированием детского сада.

На примере представляем:

Выдержка из плана работы сотрудничества с родителями по обучению детей правилам безопасного поведения на дорогах и улицах в старшей группе

Цель: создание условий для интенсификации работы с семьей на основе двухстороннего взаимодействия, направленных на усвоение и закрепление знаний детей и их родителей о правилах дорожного движения

Задачи:

1. С помощью разнообразных методов и приемов оптимизировать работу с родителями детей дошкольного возраста для полноценного развития личности ребенка и закреплению знаний о правилах дорожного движения;

2.Побуждать родителей на личном примере демонстрировать детям соблюдение правил безопасного поведения на дорогах, бережное отношение к природе и т.д. Ориентировать родителей на совместное с ребенком чтение литературы, посвященной сохранению и укреплению здоровья, просмотр соответствующих художественных и мультипликационных фильмов, развивающих интерактивных игр.

3. Привлекать родителей к активному отдыху с детьми, расширяющему границы жизни дошкольников и формирующему навыки безопасного поведения во время отдыха. Помогать родителям планировать выходные дни с детьми, обдумывая проблемные ситуации, стимулирующие формирование моделей позитивного поведения в разных жизненных ситуациях.

4.Знакомить родителей с формами работы дошкольного учреждения по проблеме безопасности детей дошкольного возраста, с опасными для

здоровья ребенка ситуациями на дороге и способами поведения в них. Направлять внимание родителей на развитие у детей способности видеть, осознавать и избегать опасности в разное время года (осенью, зимой, весной, летом).

Месяц/	Тематическая неделя в ДОУ, период проведения	Цель	Содержание работы
1	2	3	4
Сентябрь	**«День знаний» 01.09.-10.09.**	1.Установить на начало учебного года оптимальный уровень взаимодействия по вопросам развития детей. 2.Привлечь родителей к работе детского сада.	**Консультация:** «Родителям старших дошкольников о правилах дорожного движения». (вместе с родителями, выделять опасные места и находить способы безопасного поведения в этих местах). **Рекомендации:** При ходьбе по тротуару учите ребёнка идти спокойно, рядом со взрослым, с противоположной стороны от проезжей части дороги. **Анкетирование родителей** «Примерный ли вы пешеход». Приобретение светоотражающих элементов для верхней одежды. **Просмотр мультфильма** совместно с детьми «Уроки тетушки Совы». Уроки безопасности во дворе, серия 3.
Сентябрь	**Волшебница-осень. 11.09.-17.09.**	1.Знакомить родителей с опасными для здоровья ребенка ситуациями, возникающими дома, на даче, на дороге, в лесу, у водоёма в осеннее время на дорогах. 2.Повышение родительской компетентности в вопросах обучения детей правилам дорожного движения, направлять	**Проведение пятиминуток** по безопасности поведения на улицах и дорогах. **Консультация** на тему: «Погода» Дать информацию об условиях и особенностях дорожного движения осенью. **Буклеты** «Ловушки на дорогах – это опасно». **Акция** «Светоотражающие элементы для детей»

		внимание родителей на развитие у детей способности видеть, осознавать и избегать опасности в осенний период на дорогах.	
	2	**3**	**4**
	Я вырасту здоровым 18.09.- 24.09.	1. Знакомить родителей с оздоровительными мероприятиями, проводимыми в детском саду. 2. Разъяснять важность участия в профилактических акциях. Привлечение внимания к проблеме детского дорожного травматизма, достучаться до ума и сердца водителей, порой пренебрегающих «Правилами дорожного движения»	1.**Выставка** семейных рисунков «Моя улица». 2.**Папка – передвижка** «Обогащайте речь детей» (Словарная работа по закреплению терминов по ПДД). 3.**Консультация** «Безопасность де-тей– забота взрослых». 3.**Акция** «Сохрани моё сердце». 4.**Изготовление** сердец совместно с детьми с надписями – обращениями к взрослым «Сохрани моё сердце!», «Берегите детей на дорогах!», «Водитель, сохрани мне жизнь!»
	Их труд достоин уважения 25.09- 01.10	1.Показать родителям значение профессий работников ГИБДД в развитии взаимодействия ребенка с социумом, понимания социальных норм поведения на дорогах. 2.Привлечь родителей к проведению совместных праздников с работниками ГИБДД	1.**Рассматривание** семейных альбомов. 2.**Экскурсия** в ГИБДД п.г.т. Кукмор 3.**Советы для родителей** – водителей «Неблагоприятная погода на дорогах осенью». 4.**Литературная гостиная** «Что можно почитать детям о ПДД». 5.**Музыкальный досуг** совместно с родителями «С песней, шуткой и в игре изучаем ПДД».
Октябрь	**Правила и безопасность дорожного движения 02.10- 15.10**	1.Знакомить родителей с опасными для здоровья ребенка ситуациями, возникающими на дороге, Направлять внимание родителей на развитие у детей	1.**Информационный лист** «Правила поведения с ребенком в общественном транспорте». 2.**Консультация** для родителей «Автокресло для ребенка». 3.**Конкурс детского рисунка** «Добрая дорога детства» в

		способности видеть происходящую ситуацию на дороге. 2.Знакомство с требованиями программы воспитания и обучения в детском саду по правилам дорожного движение.	номинации «Я и родитель». 4.**Мастер – класс** «Лэпбук как форма совместной деятельности взрослого и детей» 5. **Просмотр мультфильма** совместно с детьми Уроки тетушки Совы, серия 4.
	2	**3**	**4**
	Урожай собирай, да на зиму запасай 16.10-29.10.	1.Разьяснить родителям о важности бесед с детьми о видах транспорта, используемых в сборе урожая в осенний период для закрепления наземного вида транспорта. 2.Привлечь родителей к оформлению группового уголка по изучению правил дорожного движения, изготовлению макета улицы.	1.**Мультимедийная презентация** «Наземный вид транспорта осенью» 2.**Изготовление** для макета улицы домов, светофора и знаков. 3.**Папка-передвижка** «Будьте внима-тельны на улице». 4.**Советы для родителей** «Поведение детей в общественном транспорте».
	Мой город, моя страна 30.10-05.11	1. Ориентировать родителей на совместное рассматривание рисунков детей по ПДД. 2. Заинтересовывать родителей в развитии игровой деятельности детей во время прогулки, обеспечивающей успешную социализацию.	1.**Выставка** детского творчества «Мой поселок». 2. **Консультация** «Где мы играем во время прогулки?» 3.**Участие** родителей в мероприятиях тематической недели «Мой поселок, моя страна». 4.**Памятка** по ПДД « Безопасные шаги на пути к безопасности на дороге». Просмотр видеоролика «Стеклянный мальчик».

Не секрет, что родители играют важнейшую роль в формировании у детей каких-либо привычек, в том числе и по поведению в дорожной среде. И очень важно, чтобы родительский пример был положительным. Иначе, сколько бы мы не говорили о том, что опасно и безопасно на дороге, дети будут поступать так, как делают их дорогие мамочки и папочки.

Поэтому очень важно привлечь к решению данной проблемы и родителей. Еще раз разбудить в них необходимость правильного, верного и безопасного поведения на улице, на дороге, на тротуаре. С этой целью в ДОУ проводятся родительские собрания.

Родительское собрание на тему:
«Вместе за безопасность дорожного движения»

Дата проведения: 21.10.2019г.

Подготовила: воспитатель
Н.Н.Еременко

Цель:
Организация совместной деятельности родителей, детей и воспитателей по профилактике детского дорожно-транспортного травматизма, повышения культуры участников дорожного движения.

Задачи собрания:

1. Побудить родителей задуматься о том, что соблюдение ПДД - самое главное для сохранения жизни и здоровья их детей.
2. Ознакомить родителей с некоторыми правилами и памятками, способствующими наиболее эффективному усвоению ПДД.
3. Организовать совместную деятельность родителей и детей.

Просветительская работа с родителями

ПОЗДРА
ЗДНЕМ!

АНАЛИТИЧЕСКАЯ СПРАВКА ПО РЕЗУЛЬТАТАМ АНКЕТИРОВАНИЯ РОДИТЕЛЕЙ ПО ПДД *«ОСТОРОЖНО ДОРОГА»*.

С 7-14 октября 2019 года в МАДОУ - детском саду №10 ст.Старовеличковской г. было проведено анкетирование родителей *(законных представителей)* в средней группе *«Радуга»* по теме: **ПДД *«Осторожно дорога»*.**

Перед тестированием были проведены **мероприятия**: проводилась работа по ознакомлению родителей с игровым материалом по ПДД. Знакомство родителей с примерным списком литературы, составление буклета с рекомендациями методического использования литературы по ПДД. Проводилось родительское собрание по закреплению родительской компетентности по формированию у детей знаний по ПДД. Проводилось ряд консультации по необходимости соблюдения правил перевозки пассажиров в легковом транспорте.

Целью проведения анкетирования было определить эффективность воспитательно-образовательной работы в ДОУ по формированию знаний **родителей** *(законных представителей)* и детей по Правилам **дородного движения.**

В анкетировании приняли участие 25 родителей группы из 25.
Обработано 100 % анкет.

Были **проанализированы следующие вопросы**:

1. Много ли знаков дорожного движения знает Ваш ребенок?

Из 25 **анкет 4- родителя ответили – много**,
некоторые из них-21,
не знает вообще - 0

2. Хорошо ли он знает дорогу домой и в детский сад?

Хорошо-23,
не очень хорошо-2,
плохо -0

3. Вы идете с ребенком по улице. При <u>этом</u>:

Всегда соблюдают правила **дорожного движения – 25**
Иногда нарушаете правила безопасного поведения – 0
Ходите так, как Вам кажется удобным – 0

4. Умеет ли ребенок правильно переходить улицу?

Ребенок знает и соблюдает правила перехода улицы –22
Ребенок не всегда правильно переходит улицу – 3
Не умеет – 0

5. Знает ли ребенок сигналы светофора?

Ребенок знает сигналы светофора – 25
Ребенок иногда путает сигналы светофора – 0
Ребенок не знает сигналов светофора – 0

6. Обращаете ли Вы внимание ребенка на неправильное поведение других людей на улице?

Делаю это **постоянно – 22**

Делаю это иногда – 3

Не обращаю – 0

7. Как ребенок ведет себя в городском транспорте и на остановках?

Ребенок ведет себя правильно и спокойно – 25

Ребенок ведет себя неспокойно на остановке: бегает и суетится, а в салоне транспорта иногда ведет себя неправильно – 0

Ребенка опасно брать в поездку – 0

8. Часто ли Вы уделяете время на ознакомление ребенка с правилами безопасного поведения?

Да, я часто объясняю ребенку правила безопасного поведения – 23

Я иногда уделяю внимание этому вопросу – 2

Очень редко – 0

9. Считаете ли Вы успешной работу детского сада по ознакомлению детей с правилами безопасного поведения?

Да, считаю – 25

Знания и умения, приобретенные в детском саду, не достаточны –0

Результаты анкетирования показали, что **родители** обучают детей правилам **дорожного** движения в семье в сотрудничестве с ДОУ. По первому вопросы **родители считают**, что их дети знают много **дорожных знаков - на 75%**, во 2 вопросе – 90%, 3 вопрос – 100%, по 4 вопросу – 80%, 5 вопрос – 100%, 6 вопрос – 80%, 7 – вопрос – 100%, по 8 вопросу 90%, и по 9 вопросу – 100%,

Таким образом, можно сделать **вывод**, что самыми продуктивными формами работы в ДОУ **родители** хотят видеть – это совместные мероприятия, встреча с инспектором, индивидуальные беседы, информация в уголке для **родителей**, организация выставки, **родительские собрания**. Уровень проведения мероприятий в ДОУ **родители** оценили на высоком и среднем уровнях.

Таким образом, из **результатов анкетирования видно**, что **родители** являются главным звеном в вопросе обучения детей правилам **дорожного движения**. В этом вопросе **родители** остаются не равнодушными, внимательными, так как большая роль в воспитании детей принадлежит **родителям**.

Акция по ПДД «Берегите наши сердечки!»

Цель акции:

Закрепление Правил дорожного движения и совершенствование форм и методов работы с воспитанниками по предупреждению дорожно-транспортного травматизма;

Воспитывать навыки осознанного использования знания ПДД в повседневной жизни, с целью предупреждения ДДТТ;

Закрепить у детей навыки безопасного, культурного поведения на дорогах;

Создать условия для привлечения внимания родителей и совершенствования их знаний по ПДД;

В ходе предварительной работы воспитанники из команды Юных Помощников Инспекторов Дорожного Движения под руководством воспитателя Березиной Н.В. повторили правила дорожного движения, разучили стихи о безопасном поведении на дороге, изготовили для водителей трогательные сердца из цветного картона с девизом «Берегите наши сердечки!».

Юные помощники инспекторов движения прошли по всем группам детского сада с просьбой помочь изготовить как можно больше сердечек для проведения акции. На просьбу откликнулись не только наши воспитанники, но и их родители. Детьми было изготовлено более 100 сердечек, родителями были изготовлены красочные плакаты-призывы для родителей- водителей.

В день проведения акции дети, педагоги и родители с плакатами и шарами и сердечками вышли на улицу Братьев Шаповаловых. Акция прошла с участием инспекторов по пропаганде. Акция сумела произвести впечатление на водителей и пешеходов, никто не остался равнодушным.

Конкурс для детей и родителей на лучший макет по ПДД

Конкурс рисунков по ПДД

НАМ ЭТО ИЗВЕСТНО
С ДЕТСТВА!

Красный свет — проезда нет!
Жёлтый свет — предупреждение — наберись, дружок терпения!
А зелёный говорит: „Проходите — путь открыт!"

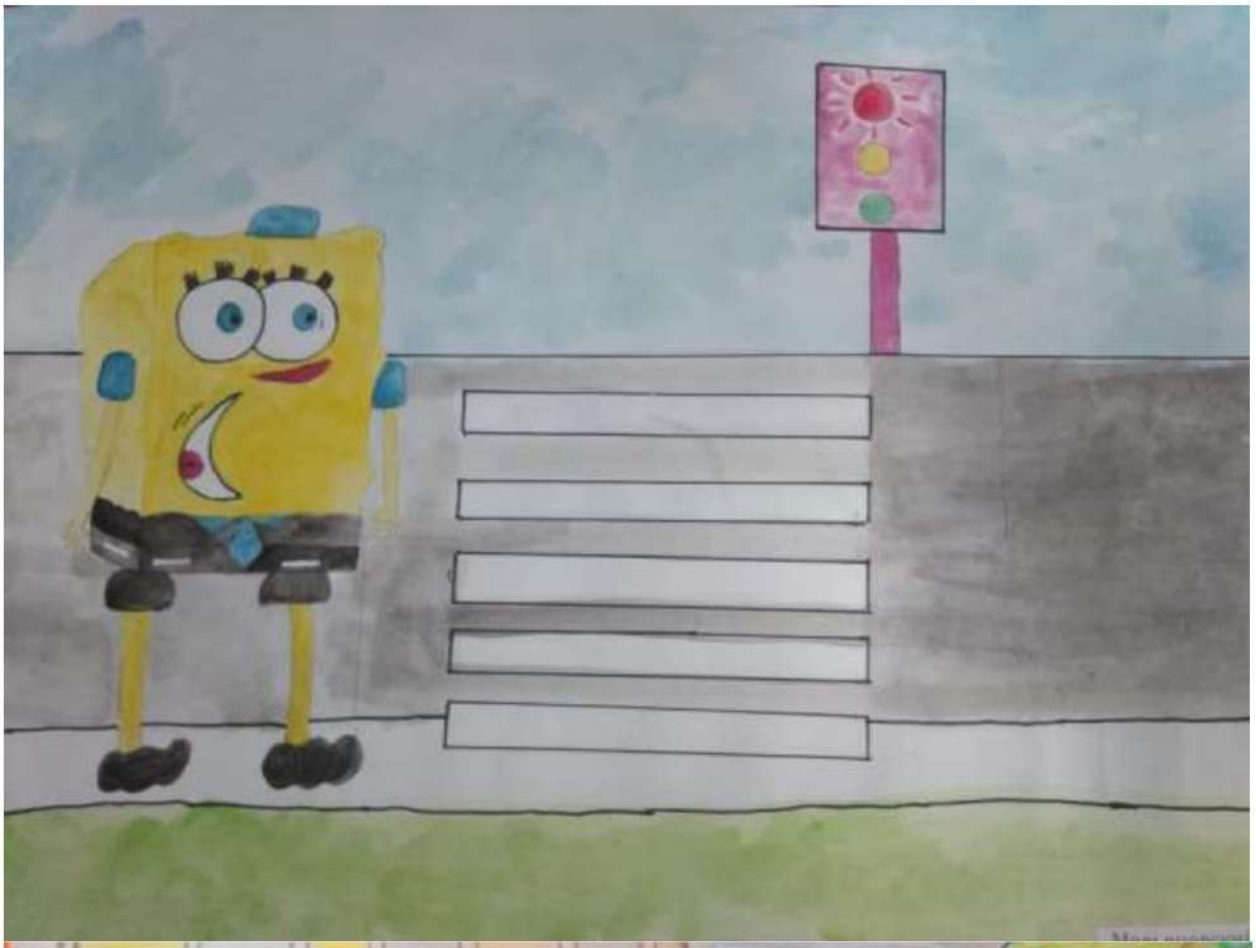

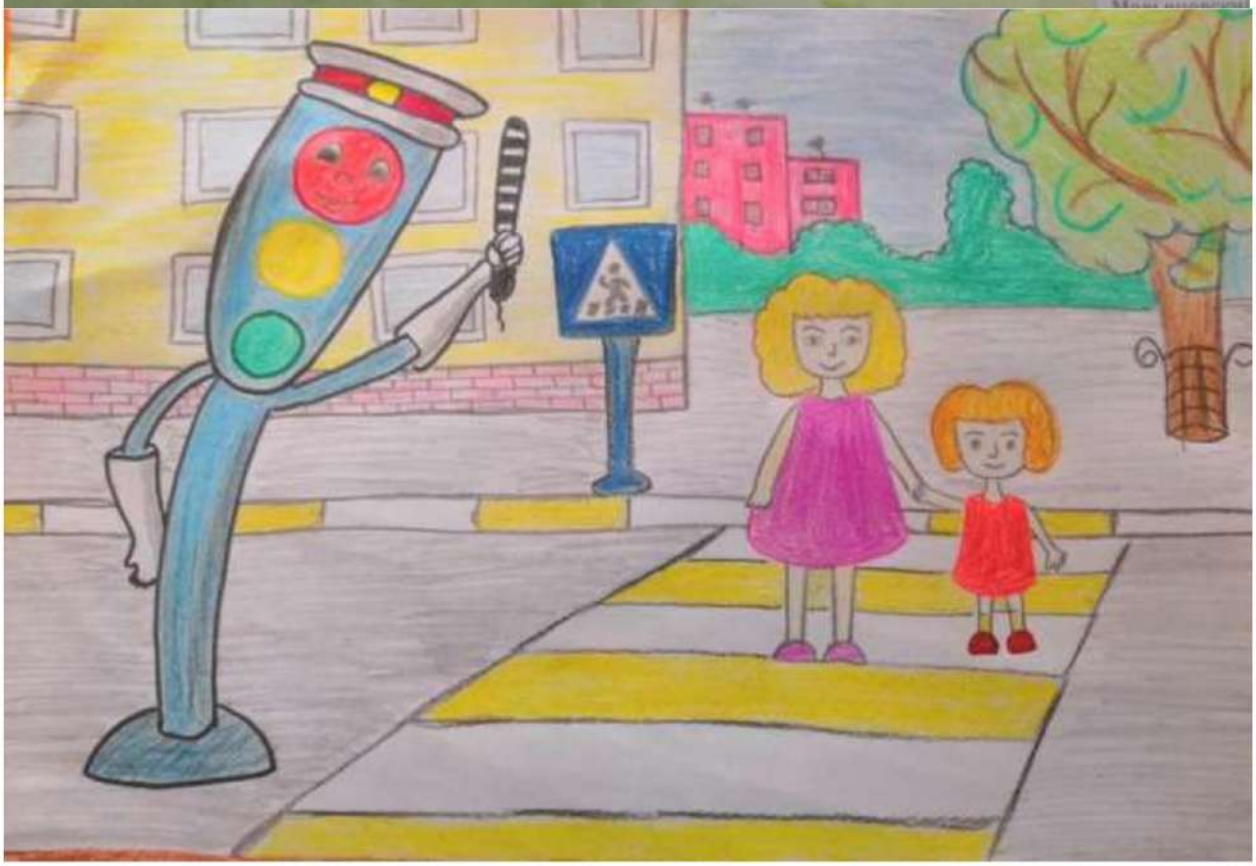

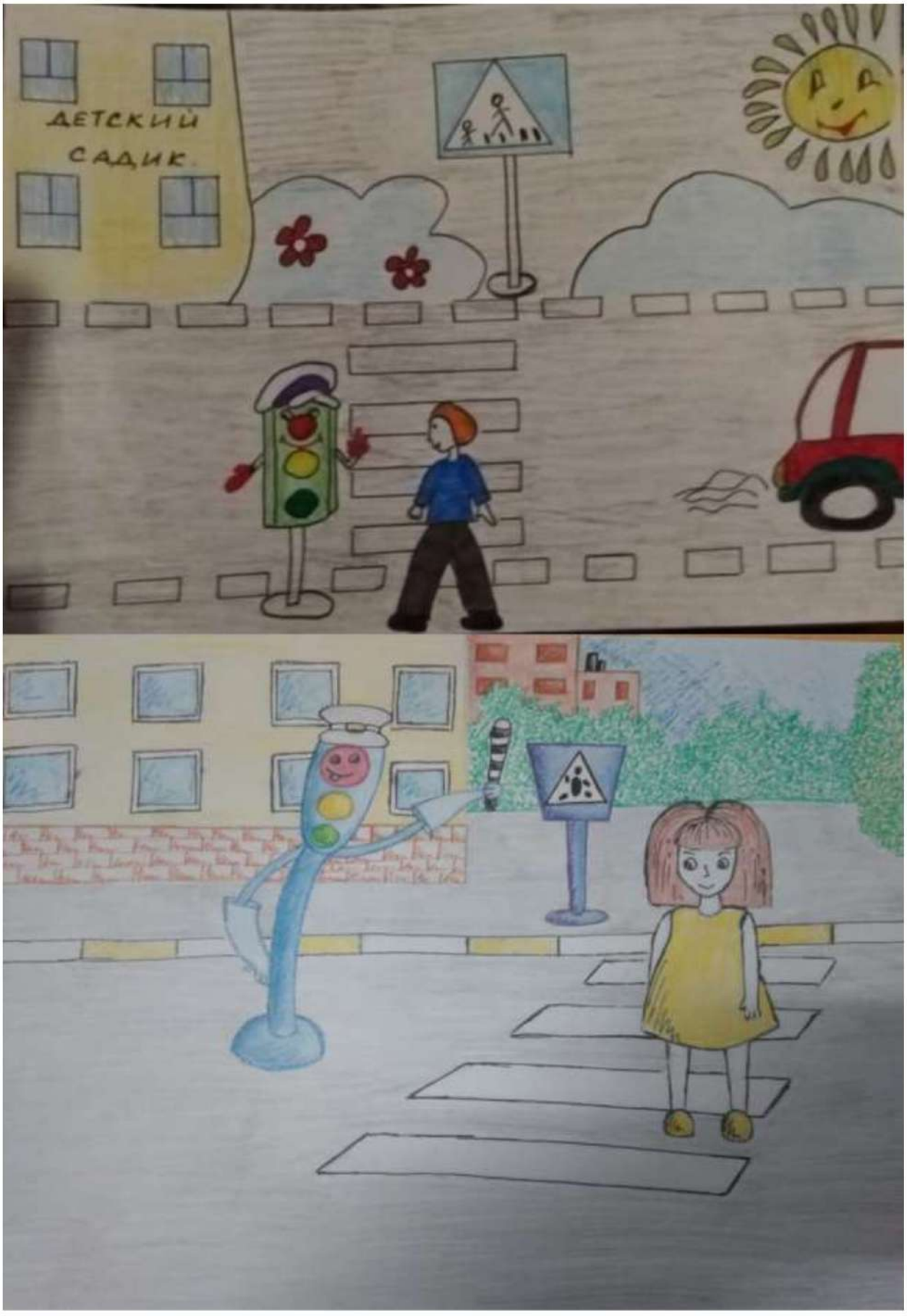
ДЕТСКИЙ
САДИК

Дети следуйте
Правилам
Дорожного
Движения!!!

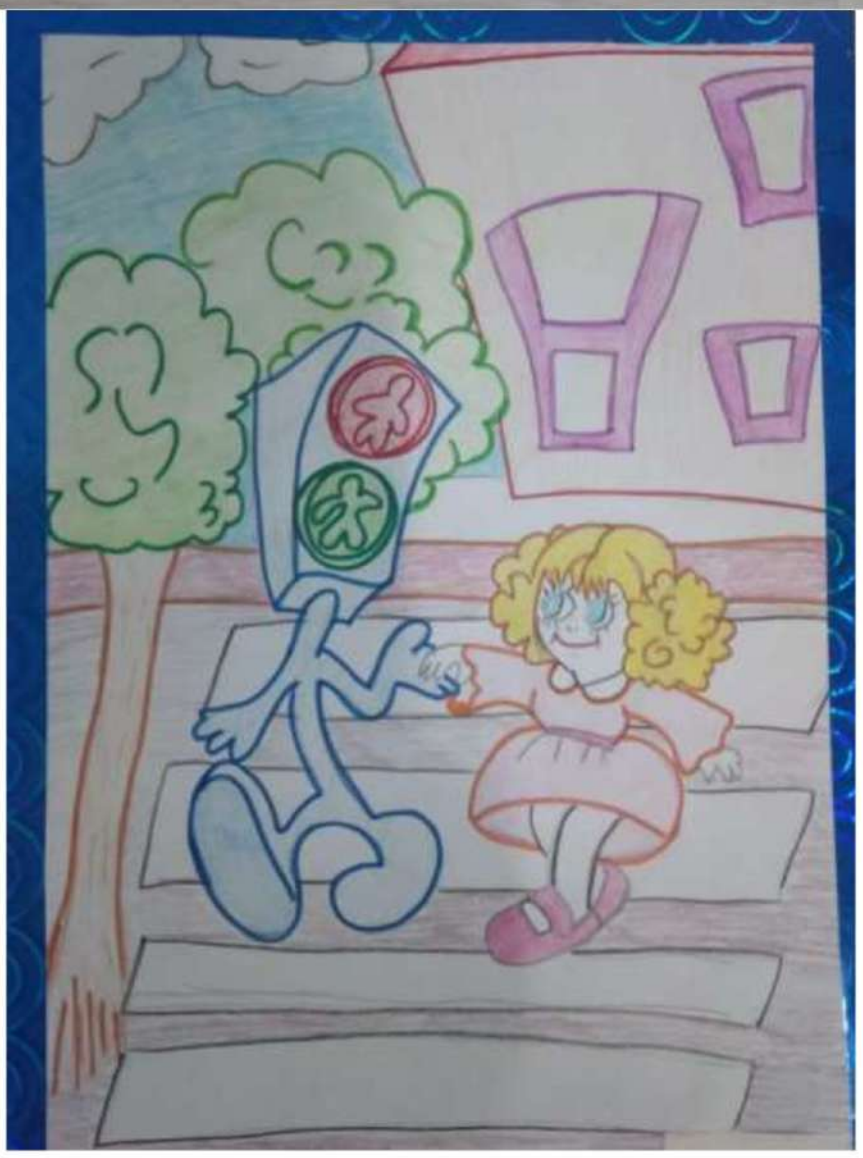

САМОЕ ДОРОГОЕ
ТЫ
СБЕРЕГИ
САМ ПРИСТЕГНИСЬ
И
МЕНЯ ПРИСТЕГНИ!

Среди многих интересных методов взаимодействия с родителями на сегодняшний день выделяется проектная деятельность. Это очень эффективный метод взаимодействия с детьми, который позволяет дошкольникам и родителям быть активными субъектами образовательного процесса.

Педагоги в своих возрастных группах реализуют различные проекты, такие, как:

Продукты проекта – макет из картона «Безопасная дорога из дома до детского сада»

Выставка папки-раскладушки для родителей: «Зеленый огонек».

РАБОТА С РОДИТЕЛЯМИ
Памятки
Беседы
Оформление уголка ПДД
Проведение консультаций
Оформление папок - передвижек

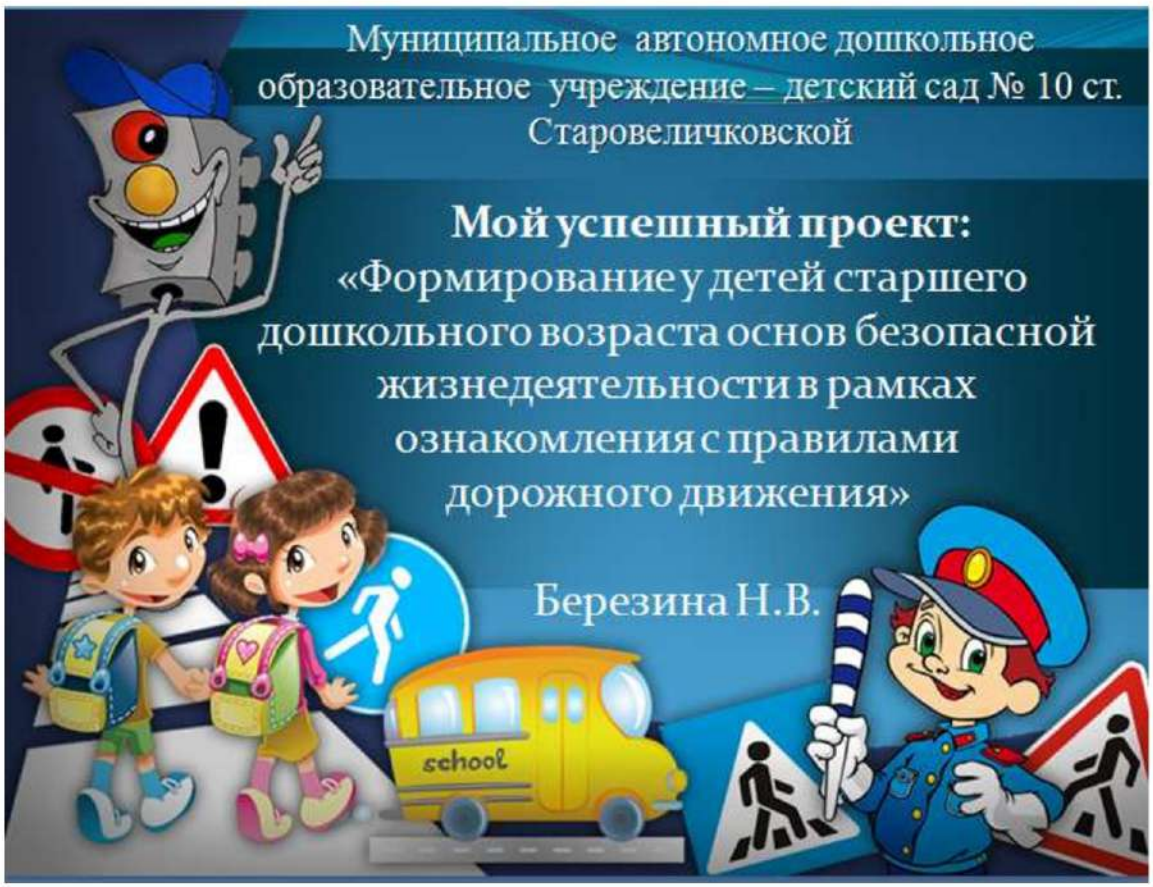
Муниципальное автономное дошкольное образовательное учреждение – детский сад № 10 ст. Старовеличковской
Мой успешный проект:
«Формирование у детей старшего дошкольного возраста основ безопасной жизнедеятельности в рамках ознакомления с правилами дорожного движения»
Березина Н.В.
school

Анализ результатов реализации проекта

Сентябрь 2017г.	
Ребенок не справился с заданием	Ребенок справился с заданием
52,2	47,8
Май 2018г.	
6,9	93,1

МЕТОДЫ И СПОСОБЫ ОБУЧЕНИЯ ДЕТЕЙ ПРАВИЛАМ ДОРОЖНОГО ДВИЖЕНИЯ ВО ВРЕМЯ САМОИЗОЛЯЦИИ

Современные технологии позволяют не прерывать обучение детей правилам дорожного движения, делают его разнообразным и увлекательным. Мультфильмы, компьютерные игры, приложения на смартфонах - лишь малая часть того, как можно проводить будни в период самоизоляции, изучая Правила дорожного движения. Для того, чтобы занятия для детей были более разнообразными и интересными, педагоги проводили видеоуроки, «прямые эфиры» в социальных сетях, онлайн-викторины, конкурсы и марафон «Учим дома ПДД».

Юные участники дорожного движения вместе с родителями, повторяли правила безопасного перехода дороги, просматривая познавательные видеоролики и мультфильмы, размещенные на официальном сайте ДОУ. Педагоги знакомили родителей с различными сайтами и порталами по ПДД.

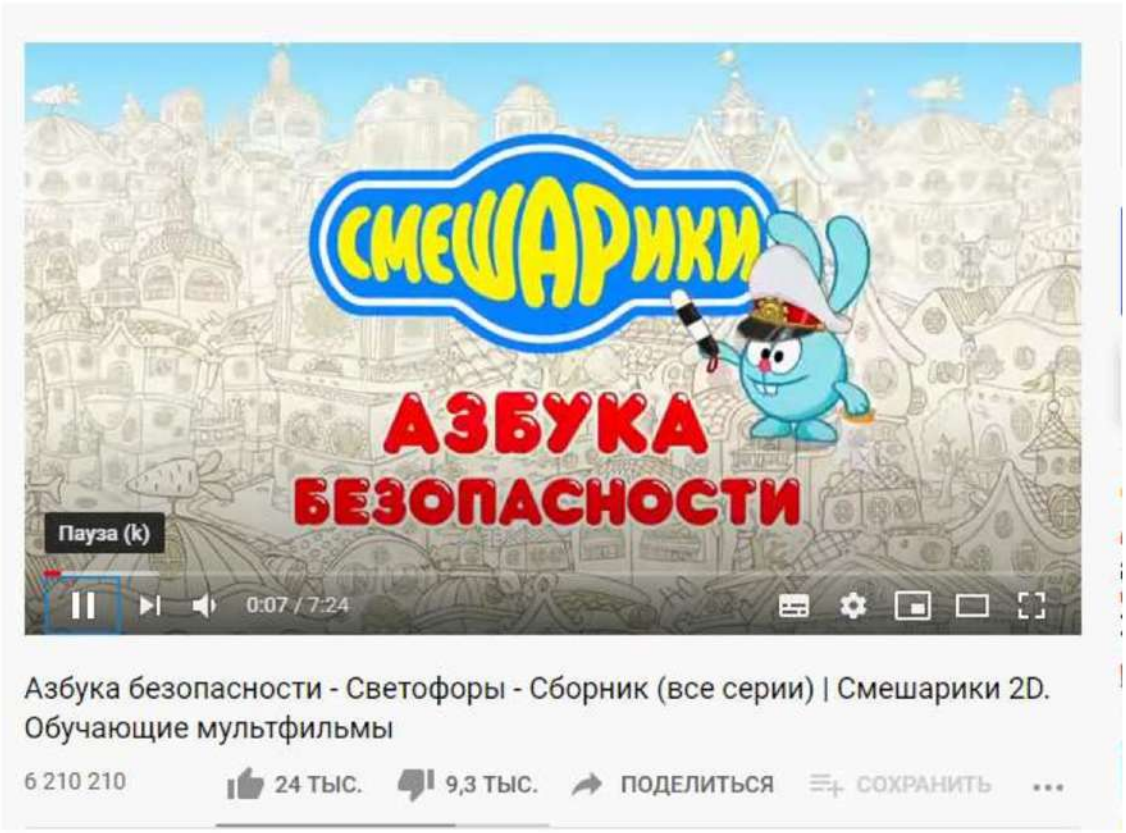

#ДобраяДорогаДетства

Конкурсы по ПДД

Просвещение родителей:

Заключение

Обучение детей правилам дорожного движения будет иметь очень хорошие результаты только тогда, когда дошкольник совместно со своими родителями сможет пройти все круги информационного обеспечения. Главное для воспитателей и родителей в приобщении дошкольников к правилам дорожного движения - донести до детей смысл, необходимость знаний и навыков по данной проблеме. И всегда необходимо помнить, что ребенок учится законам дорог, беря пример с членов семьи, других взрослых.

Выводы:

Результатом работы муниципального автономного дошкольного образовательного учреждения детского сада №10 ст.Старовеличковской является отсутствие фактов детского дорожно-транспортного травматизма среди детей, посещающих наш детский сад, а также повышение качества знаний, умений и навыков как детей, так и родителей по изучению правил дорожного движения.